

2 広報 みやこじま



広報みやこじま

2024年2月号

【編集・発行】
宮古島市役所 企画政策部 秘書広報課 広報係

電話 0980-72-3751 (代表) FAX 0980-72-3795
ホームページ <https://www.city.miyakojima.lg.jp/>



なつ
小宮 凧都ちゃん
R5.9.7 生・平良
父：琉之介 母：優佳



ほなみ
下地 穂波ちゃん
R5.9.13 生・平良
父：直人 母：彩香



りと
砂川 凜十くん
R5.1.13 生・平良
父：雄太 母：未央



お申込みは
こちらから
☎ 72-3750
Eメール
ph.pr@city.miyakojima.lg.jp



るか
黒木 琉海くん
R5.8.22 生・平良
父：勇治 母：絢絵



ゆあ
狩俣 佑空くん
R5.8.2 生・平良
父：光伸 母：梨緒



さくと
宮城 咲兔くん
R5.5.30 生・平良
父：雄弥 母：悠夏



いつき
我那覇 敬大くん
R5.6.4 生・平良
父：大輝 母：歩

元気な
BABY
応募について

★ご応募資格は誕生日から1歳6か月までのお子さま。★写真は対象のお子さまお一人のみ、縦で撮影(縦横比4:3推奨)してください。
★現在宮古島市にお住まいのお子様。※複数のお子さまが写っている場合、お名前などの紹介は1歳6か月までのお子さまのみ掲載します。
★広報誌に掲載された場合、宮古島市のHP上でも広報みやこじまの記事として公開されます。
<おしらせ> 応募多数により、その月ごとの応募・抽選といたします。
■3月号の応募期間：1月1日～末日 ■4月号の応募期間：2月1日～末日 ■5月号の応募期間：3月1日～末日



ラッキョウとモズクの和え物

【一口メモ】

宮古島の特産として有名なラッキョウ、モズクを使った和え物です。低カロリーで食物繊維がたくさん摂れておつまみにもおすすめです。

【材料】(4人分)

ラッキョウ	100g(20個)
塩	適宜
モズク	300g
赤シソ	2枚
たれはお好みで	

【一人分摂取量】

エネルギー	26kcal
蛋白質	0.6g
脂質	0.2g
炭水化物	88.9g
食物繊維	6.7g
カルシウム	21mg
鉄分	0.3mg
塩分	0.6g

- ①ラッキョウは塩もみしてしんなりさせる。
- ②モズクは塩抜きをして食べやすい大きさに切る。
- ③赤シソは千切りにする。
- ④ラッキョウを水で洗いモズク、シソと合わせる。
- ⑤そのまま、またはお好みで三杯酢や市販のたれで和えて頂く。

レシピ考案

宮古島市食生活改善推進員協議会 (H23年度6班考案)



宮古島市
ホームページ



2024年
宮古島市勢要覧



エコアイランド宮古島
ホームページ



【TOPIC】
p2 二十歳を祝う会2024
p3 令和5年度宮古島市結婚新生活支援事業
p4~p5 人事行政の運営等の状況(概要版)

【表紙】
令和6年宮古島市二十歳を祝う会

令和5年度宮古島市結婚新生活支援事業

新婚世帯を対象に家賃等を支援します

令和5年3月1日～
令和6年3月31日の間に入籍した夫婦
※令和4年度に補助金交付を受けた夫婦で、上限額を受け取っていない夫婦

1世帯あたり (39歳以下)
30万円
夫婦ともに29歳以下の世帯
60万円

【申請期間】

令和6年3月29日(金)まで

補助対象経費

令和5年4月1日から令和6年3月31日までの間に支払った次の①から④の費用

※契約書や領収書等、支払い内容を確認できる書類のコピーを提出できるものに限りです。

- 住宅取得に係る費用のうち、建物の購入費用
- 住宅賃借に係る賃料、敷金、礼金、共益費、仲介手数料
※婚姻後に生じた費用が対象となります。
- リフォーム費用のうち、物件の機能の維持又は向上を図るために行う修繕、増築、改築、設備更新等の工事費用
※倉庫又は車庫に係る工事費用、門、フェンス、植栽等の外構に係る工事費用、家電購入及び設置に係る費用は対象外です。
- 引越費用のうち、引越業者又は運送業者への支払いに係る費用
※詳しい対象条件・内容については、宮古島市ホームページをご覧ください。
地域振興課 (TEL:0980-73-4905) までお問い合わせください。



沖縄離島住民等交通コスト負担軽減事業



小児・障がいのある方は
対象航空運賃の還付請求が
できます！

■航空運賃の還付請求ができる方

沖縄県離島住民割引運賃カードをお持ちの方
で下記に該当する方

- 小児 (搭乗日時時点で11歳以下)
- 障がい者手帳 (身体・精神・療育) を
お持ちの方及びその付添い1名
※還付対象となる運賃種別は「離島割引運賃」
及び「小児運賃」「障がい者割引運賃」(ANA・
スカイマーク)となり、「先特割」「特割」等
の運賃は還付請求対象外です。
JALグループについては新料金体系への移
行に伴い、小児・障がい者運賃が廃止となっ
ています。

■対象期間

R5年4月1日～R6年3月31日までの搭乗分

■請求期限 R6年4月3日(水)

※期限日前は窓口が混み合いますので、
搭乗後その都度申請されることをお勧めします。

■請求に必要なもの

- 搭乗が確認できる書類 (搭乗券・搭乗案内・
運賃種別の記載がある搭乗証明書)
- 領収書 (①で運賃種別が確認できない場合は、運賃
種別の記載がある領収書) **領収書の宛名は搭乗
者本人または請求者で提出をお願いします。**
- 口座名義人、口座番号、金融機関、
支店名などが確認できる通帳・キャッシュカード
- 離島住民割引運賃カード
- 身体障害者手帳、精神障害者保健福祉手帳、
療育手帳、戦傷病者手帳の写し
- 印鑑 (シャチハタ不可)
- 窓口に来庁される方の本人確認書類 (免許証等)

【受付時間】

8:30～12:00、13:00～17:15

☆お知らせ☆
還付請求申請には領収証の
添付が**必須**となります。
※e-チケットお客様控えは
使用できません。

☎ 市民課 ☎ 72-3751(代)

【還付対象・還付金額】

対象路線	航空運賃及び対象者(片道)			
	※離島割カードをお持ちでない方は対象外です。			
	離島割引運賃		小児運賃	障がい者割引運賃
小児	障がい者			
宮古-那覇	1,850円	1,200円	3,900円	4,650円
宮古-石垣	1,200円	750円		
下地島-那覇	1,000円	1,000円	3,600円	3,600円

二十歳を祝う会 2024

令和6年1月5日JTAドーム
宮古島にて、宮古島市主催の二十
歳を祝う会(成人式)が開催され、
晴れやかな衣装が集まった二十歳
の皆さんの新たな門出をお祝いし
ました。
式典には432人が参加し、
二十歳の決意表明では、伊波颯介
さん、久高歩眸さん、常戸大瑚さ
んが登壇し、それぞれの今後の目
標を述べました。
広報みやこじまでは、新たに
二十歳を迎え希望溢れる皆さん
に、今後の夢や目標をお聞きしま
した。
ご協力ありがとうございました。



司会
砂川綺輝さん



決意表明
伊波颯介さん



決意表明
常戸大瑚さん



決意表明
久高歩眸さん

0歳(2003年)

- 沖縄都市モノレール開業
- 郵政事業庁が日本郵政公社へ
- 小惑星探査機『はやぶさ』打ち上げ
- 宮崎駿監督『千と千尋の神隠し』第
75回アカデミー賞長編アニメ映画賞
受賞

5歳(2008年)

- 春の選抜高校野球大会で沖縄尚学が優勝
- バラク・オバマ氏が黒人初の米大統領へ
- リーマンショック発生。日経平均株価が
26年ぶりに7,000円を割り6994円と
なる
- 日本人としては史上最多となる4人(ア
メリカ国籍含む)がノーベル賞受賞

15歳(2018年)

- 安室奈美恵が9月16日で引退
- 天皇后陛下による初の与那国島
訪問
- 平昌オリンピックで日本は冬季過去最
多の13個のメダル獲得。
- 年間流行語大賞・年間大賞「そだねー」

私たちの記憶〜こんなことがありました〜



砂川希歩さん
平良中



比嘉大智さん
平良中



大濱佑芽さん
鏡原中



古波蔵千夢さん
鏡原中

(3) ラスパイレス指数の状況

95.5%

※ラスパイレス指数とは…国家公務員と地方公務員の基本給与額を比較する指数のことをいい、国を100とする。



(4) 職員の平均給料月額、平均給与月額及び平均年齢の状況

区分	一般行政職		
	平均給料月額	平均給与月額	平均年齢
本市	296,068 円	341,305 円	41.7 歳
国	323,711 円	-	42.7 歳

(5) 職員の初任給の状況
(令和5年4月1日現在)

区分	決定初任給
一般行政職	大学卒 196,200 円
	高校卒 166,600 円

(6) 職員の経験年数別・学歴別平均給料月額の状況 (令和5年4月1日現在)

区分	経験年数 10 年	経験年数 15 年	経験年数 20 年
一般行政職	大学卒 249,056 円	280,686 円	329,800 円
	高校卒 217,800 円	256,500 円	280,775 円

(7) 一般行政職の級別職員数の状況 (令和5年4月1日現在)

区分	1 級	2 級	3 級	4 級	5 級	6 級	7 級	計
標準的な職務内容	主事	主任主事等	主査等	係長等	補佐	課長等	部長等	
職員数	67 人	32 人	147 人	80 人	39 人	45 人	20 人	430 人
構成比	15.6%	7.4%	34.2%	18.6%	9.0%	10.5%	4.7%	100.0%

(8) 職員手当の状況

期末・勤勉手当 (令和4年度)	
期末手当	2.450 月分
勤勉手当	1.950 月分
(加算の状況) 職制上の段階、職務の級等による加算措置	

特殊勤務手当 (令和4年度)	
支給実績	16,942 千円
手当の種類	11 種

時間外勤務手当 (令和4年度)	
支給実績	119,932 千円
職員 1 人当たり支給年額	371 千円

その他手当 (令和5年4月1日現在)		
区分	内容	手当額 (月額)
扶養手当	配偶者	6,500 円
	子等	10,000 円
	その他	6,500 円
住居手当	借り受け	28,000 円まで
通勤手当	2km 以上	2,300 ~
	(通勤距離に応じて)	26,200 円

【お問い合わせ】
▶ 総務課 人事研修係 ☎ 72-3751(代)

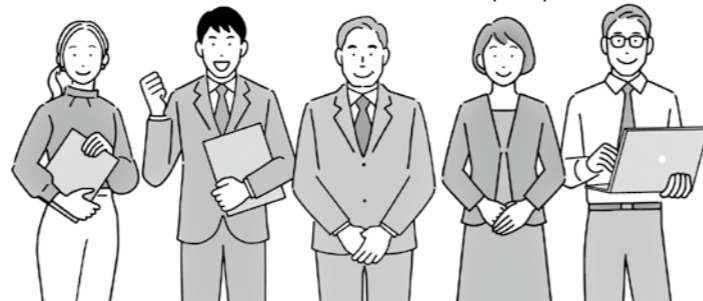

1 職員の任免及び職員数等に関する状況



(1) 職員の採用状況 (令和5年度)

区分	人数
行政職	21 人
社会福祉士職	2 人
保健師職	1 人
保・幼職	1 人
消防職	5 人
計	30 人

(2) 退職者の状況 (令和4年度)

区分	定年	勸奨	自己都合	死亡	計
一般行政職	21 人	2 人	7 人	1 人	31 人
福祉職	-	-	-	-	0 人
消防職	2 人	-	1 人	1 人	4 人
企業職	2 人	1 人	-	-	3 人
技能労務職	-	-	-	-	0 人
教育職	-	-	1 人	-	1 人
計	25 人	3 人	9 人	2 人	39 人

(3) 部門別職員数の状況と主な増減理由
(令和5年4月1日現在)

部門	区分	職員数	対前年増減数	主な増減理由
一般行政	議会	6 人	0 人	
	総務	119 人	1 人	業務増
	税務	29 人	△2 人	組織見直し
	労働	0 人	0 人	
	農林産	61 人	1 人	業務増
	商工	22 人	2 人	業務増
	土木	41 人	△1 人	定員適正化計画
	民生	113 人	△4 人	組織見直し
	衛生	45 人	△5 人	組織見直し
特別行政	教育	82 人	△5 人	施設廃止
	消防	82 人	1 人	業務増
公営企業等	水道	33 人	0 人	
	下水道	7 人	△1 人	定員適正化計画
	その他	40 人	△3 人	定員適正化計画
計		680 人	△16 人	※研修を含む

(4) 全職員の平均年齢
(令和5年4月1日現在)

平均年齢 41.13 歳

(5) 年齢別職員数の状況
(令和5年4月1日現在)

区分	人数
20 歳未満	3 人
20 ~ 23 歳	35 人
24 ~ 27 歳	64 人
28 ~ 31 歳	49 人
32 ~ 35 歳	68 人
36 ~ 39 歳	73 人
40 ~ 43 歳	77 人
44 ~ 47 歳	89 人
48 ~ 51 歳	90 人
52 ~ 55 歳	71 人
56 ~ 58 歳	40 人
59 歳	21 人
計	680 人



2 職員の給与の状況

(1) 人件費の状況 (普通会計決算)

歳出額 (A)	人件費 (B)	人件費率 (B / A)
41,822,296 千円	6,406,998 千円	15.32%

(2) 職員給与費の状況 (普通会計決算)

職員数 (A)	給与費				一人あたり給与費 (B / A)
	給料	職員手当	期末・勤勉手当	計 (B)	
612 人	2,157,159 千円	406,644 千円	834,900 千円	3,398,703 千円	5,553 千円

年金を受給されている皆様へ

「令和5年分公的年金等の源泉徴収票の再交付」が必要な方の手続きは下記のとおりです。

	申請の窓口	手続き方法	再交付までの日数	再交付の方法
電話	ねんきんダイヤル ☎0570-05-1165 ※050から始まる電話でおかけになる場合は、 ☎03-6700-1165	基礎年金番号のわかるものをご用意いただき、「源泉徴収票の再交付希望」とお伝えください。 ご本人の住所に郵送します。 【電話の受付時間】 月曜日 午前8:30～午後7:00 火曜日～金曜日 午前8:30～午後5:15 第2土曜日 午前9:30～午後4:00 ※土(第2土曜日を除く)・日・祝・年末年始を除く。	発送まで 2週間程度	郵送
	平良年金事務所お客様相談室 ☎0980-72-3650 (自動音声①-②)		発送まで 3営業日程度	郵送
オンライン	ねんきんネット ※マイナポータルからログイン	「通知書の再交付申請」で「電子送付」を選択のうえ申請してください。	電子送付まで 3～5営業日	電子データ
		「通知書の再交付申請」で「郵送」を選択のうえ申請してください。	発送まで 1週間程度	郵送

※「障害年金」、「遺族年金」、「年金生活者支援給付金」は課税対象ではないため、源泉徴収票は送付されません。

【源泉徴収票に関するお問い合わせ】

日本年金機構ホームページでは、源泉徴収票に関するよくあるお問い合わせに自動でお答えする相談チャットを開発しています。24時間いつでも対応していますので下記のURLよりぜひご利用ください。

●日本年金機構ホームページ「源泉徴収票相談チャット」

<https://www.nenkin.go.jp/service/seidozenpan/chatbot.html>

☎ 平良年金事務所お客様相談室 ☎72-3650 (自動音声①-②)
市役所市民課年金係 ☎72-3751 (代)

電力・ガス・食料品等価格高騰重点支援給付金 (追加給付)

電力・ガス・食料品等の価格高騰による負担増を踏まえ、特に家計への影響が大きい低所得世帯(住民税非課税世帯)に対し、1世帯あたり7万円を追加給付します。

■対象世帯

令和5年12月1日時点で宮古島市に住民登録があり、世帯員全員が令和5年度住民税非課税の世帯が対象となります。(※住民税が課税されている方の扶養親族のみで構成されている世帯は対象外です。)

■手続き方法

対象となる世帯へ【振込通知書】または【口座確認書】を順次発送しています。

【振込通知書】が届いた方 ⇒ 手続きは不要です。

【口座確認書】が届いた方 ⇒ ①必要事項に記入をし、②本人確認書類の写し、受取口座が確認できる書類の写しと一緒に返送してください。

提出期限 令和6年3月31日(必着)

☎ 生活福祉課 ☎73-1981

消費者相談 迷ったら相談しよう!

当選商法「宝くじが当選した」というフィッシング詐欺メールに注意!!



スマートフォンにEメールで、「年末ジャンボ宝くじが当選した」という内容が届いた。当選額が気に入りメッセージに添付されていたURLをタップした。名前や住所、電話番号など個人情報を入力し、受け取るための手続き費用として、15万円を支払ったが、その後相手と繋がらなくなった。その後、怪しいメールが増えた。ブロックサービスを利用してはいたが効果はなかった。



携帯電話会社によるブロックサービスの利用は登録件数に限りがあるため、完璧な効果を期待できません。不特定多数の消費者に手当たり次第EメールやSMSを送り、URLを添付して詐欺サイトに誘導し、最終的に高額な費用を騙し取るフィッシング詐欺の手口です。絶対にURLをタップしないで下さい。当選番号については、宝くじ公式サイトやみずほ銀行のHPで調べましょう。

沖縄県消費生活センター宮古分室 ☎0980-72-0199(9~12時/13~16時) ※平日のみ
宮古島市地域振興課 消費者相談窓口 0980-73-2695



宮古島市シニアカー購入費補助事業【受付再開】

対象者に対し、シニアカー購入費用を一部補助することで、外出や社会参加交流の機会をもち、自立した生活を支援することで、要介護状態や認知症の進行を防ぐことを目的としています。

■対象者 宮古島市に住所を有している65歳以上の自主返納者で運転経歴証明書をお持ちの方

■要件 市税の滞納がないこと、シニアカー購入に関して他の補助制度利用のないこと

■補助内容 購入費用の1/3以内、上限10万円

・対象者本人が申請に来所できない場合は、本人署名による委任状を添付のうえ、代理の方で申請することが可能です。

・申請書は、高齢者支援課窓口及び宮古島市ホームページより入手できます。

☎ 高齢者支援課介護予防係 ☎73-1979 FAX:73-1965

「保育士」募集しています!

令和6年度 会計年度任用職員(保育士・サポート保育士・パート保育士)

宮古島市では、令和6年度の保育士(会計年度任用職員(保育士・サポート保育士・パート保育士))の募集しております。

■業務内容: 公立保育所及びこども園における保育業務全般を担当

■必要な資格: 保育士資格

■職種

①保育士: フルタイム(1日7時間45分勤務)(シフト制)

②保育士: パートタイム(1日7時間30分勤務)(シフト制)

③サポート保育士: 1日6時間勤務(シフト制)

④パート保育士: 1日6時間の週3日勤務(シフト制)

希望される方は、ハローワークで詳細を確認し、紹介状を発行していただいた後、宮古島市総務課まで提出をお願いします。

☎ こども未来課 ☎72-3751(代表)



知ってますか? 特別障害者手当と障害児福祉手当

特別障害者手当

<対象者>

在宅で心身に著しい重度の障害があるため、日常生活において常時特別の介護を必要とする、20歳以上で一定の要件に該当する方に月額27,980円(令和5年度)の手当が支給されます。(認定基準により該当しない場合があります。)

<支給制限>

- ・施設に入所されている方*
- ・病院、診療所に継続して3ヶ月以上入院している方
- ・本人及び扶養義務者の所得が一定額を超える方

*施設によっては、支給できる施設もあるため、ご質問がある方は、下記お問い合わせまでご連絡ください。

※両手当とも支給月は2、5、8、11月でそれぞれの支給月前月までの3ヶ月分を本人の口座に振込みます。

※現在、手当を受給されている方で、支給制限に該当する場合は速やかに届け出をしてください。報告が遅れた場合は、返還が生じる場合があります。ご了承ください。

☎ 障がい福祉課 庶務給付係 ☎73-1975

障害児福祉手当

<対象者>

在宅で心身に重度の障害があるため、日常生活において常時特別の介護を必要とする20歳未満で、一定の要件に該当する方に月額15,220円(令和5年度)の手当が支給されます。(認定基準により該当しない場合があります。)

<支給制限>

- ・施設に入所されている方*
- ・障害年金を受給している方
- ・本人及び扶養義務者の所得が一定額を超える方

■乳幼児健診・健康相談 2月予定表			
健診	日にち	時間	場所
★ 4 か 月 健 診	2 (金)、16 (金)	9:00 ~ 10:00	宮古島市 保健センター (宮古島市役所 同敷地内)
★ 10 か 月 健 診	2 (金)、16 (金)	13:00 ~ 14:00	
★ 1 歳 半 健 診	3 (土)、17 (土)	9:00 ~ 10:00	
★ 3 歳 半 健 診	3 (土)、17 (土)	13:00 ~ 14:00	
★ マタニティスクール	6 (火)	14:00 ~ 16:00	

※乳幼児健診の対象児には健診日の1~2週間前に封書で通知します。
 対象児の生年月日については、宮古島市ホームページをご確認ください。
 ※母子手帳発行、赤ちゃん計測は予約制です。(予約：家庭保健課母子保健係 ☎0980-73-4572)

相談	日にち	時間	場所
★ 健 康 相 談	7(水)、14(水)、21(水)、28(水)	14:00 ~ 16:00	健康増進課

(健康増進課ヘルスサポート係 ☎0980-72-4704)

新型コロナウイルスワクチン接種についてのお知らせ

新型コロナワクチン接種はお済みですか？
 ワクチンが無料で接種できるのは令和6年3月31日までとなっていますので、今年度内での接種をご検討ください。重症化リスク防止のため、特に65歳以上の高齢者や、基礎疾患をお持ちの方などは接種を推奨します。ワクチン接種は下記医療機関で実施しています。

コロナワクチン接種 個別医療機関一覧

医療機関名	対象	予約窓口	医療機関名	対象	予約窓口
ドクターゴン診療所	12歳以上	予約センター 0980-79-7829 (平日9時から17時 12時から13時除く)	うむやすみやあす・ん診療所	12歳以上	接種券持参で 窓口予約
中村胃腸科内科	高校生以上		奥平産婦人科医院	12歳以上	LINE予約 (宮古島市LINE)
ひが小児科	12歳以上		きしもと内科医院	12歳以上	接種券持参で 窓口予約
ひさまつクリニック	12歳以上		城辺中央クリニック	12歳以上	0980-77-4693
いけむら外科胃腸科肛門科	12歳以上	接種券持参で窓口予約	下地診療所	12歳以上	0980-74-7890
いけむら小児科	12歳以上	0980-73-4970	砂川内科医院	12歳以上	0980-73-0037
池村内科医院	20歳以上	接種券持参で窓口予約	宮古島徳洲会病院	12歳以上	0980-73-1100
いしみねクリニック	12歳以上	0980-75-5878	Hirara 生活習慣病クリニック	高校生以上	0980-73-0020

問 宮古島市健康増進課 コロナワクチン予約センター ☎0980-79-7829

※締め切り間近です！令和5年度低所得の子育て世帯生活支援特別給付金の期限内申請について

令和5年6月より申請受付を行っている「令和5年度低所得の子育て世帯生活支援特別給付金」については、申請期限が令和6年2月29日までとなっておりますので、支給要件に該当してまだ申請がお済みでない方は、期限内での申請をお願いします。
 ※申請不要で既に受給済みの方、申請がお済みで既に受給済み(受給予定)の方については、今回のご案内の対象外です。支給要件の詳細については、宮古島市ホームページまたは「広報みやこじま」令和5年6月号の9ページに掲載されている給付金の案内記事をご確認ください。

問 厚生労働省コールセンター ☎0120-400-903 (受付時間 平日9時~18時)
 宮古島市役所 子育て支援課 ☎0980-72-3751 (代表) (内線2584, 2593)

2月 生きいき教室 日程表

平良地区	日にち	時間	場所	連絡先
老福(A)	5(月)、19(月)、26(月)	10時	平良老人福祉センター	社協 平良支所 ☎72-3193
老福(B)	6(火)、13(火)、20(火)、27(火)		平良老人福祉センター	
西原・下崎	7(水)、14(水)、21(水)、28(水)		下崎公民館	
荷川取	1(木)、8(木)、15(木)、22(木)		荷川取公民館	
狩俣	2(金)、9(金)、16(金)		狩俣集落センター	

城辺地区	日にち	時間	場所	連絡先
砂川	5(月)、14(水)、19(月)、26(月)	10時	社会福祉センター	社協 城辺支所 ☎77-7594
西城	6(火)、13(火)、20(火)、27(火)			
城辺	1(木)、15(木)、22(木)、29(木)			
福嶺	2(金)、9(金)、16(金)、21(水)			

上野地区	日にち	時間	場所	連絡先
大嶺・野原・新里 高田・名加山	5(月)、15(木)、19(月)、26(月)	10時	上野老人福祉センター	社協 上野支所 ☎76-2540
宮国・豊原 上野・名加山	1(木)、8(木)、15(木)、29(木)			

下地地区	日にち	時間	場所	連絡先
川満・棚根・入江 嘉手苅・高千穂	6(火)、13(火)、20(火)、27(火)	10時	下地公民館	社協 下地支所 ☎76-2540
上地・洲鎌・来間	7(水)、14(水)、21(水)、28(水)			
与那覇	2(金)、9(金)、16(金)			

伊良部地区	日にち	時間	場所	連絡先
伊良部・佐良浜	6(火)、13(火)、20(火)、27(火)	10時	伊良部老人福祉センター	社協 伊良部支所 ☎78-5973

池間地区	日にち	時間	場所	連絡先
池間	1(木)、8(木)、15(木)、22(木)	15時	池間島離島振興総合センター	きゅーぬふから舎 ☎75-2870

高齢者活躍人材確保育成事業 (公社)沖縄県シルバー人材センター連合

会員募集中 **女性大歓迎**

健康で働く意欲のある
60歳以上の皆様へ

随時入会説明実施中！ お問合せ下さい

(公社)宮古島市シルバー人材センター
TEL(0980)72-8495

2024年クルーズ船
主な入港予定(1月17日時点)

2/3(土)	MSC ベリッシマ	07:00
2/7(水)	リゾートワールドワン	11:00
2/14(水)	リゾートワールドワン	11:00
2/20(火)	コスタセレナ	08:30

※予定は変動する可能性があります。

最新の入港予定はこちらから
または
インターネット検索で「宮古島市クルーズ船」

問 港湾課 ☎72-4876

2月の図書館

新着図書 宮古島市立図書館 ☎ 72-2235

毎週月曜日
 定期館内整理日(第3木曜): 15日
 公休日: 11日(日) 建国記念の日
 23日(金) 天皇誕生日
 ※25日(日)は、旧十六日祭にあたるため、
 16時半(通常は17時半)の閉館

児童書



ぜつぼうの濁点
 原田宗典 || 作 柚木沙弥郎 || 絵
 ★ぜつぼうしない!
 パーフェクトなラスト!!

- ・東大生に挑戦! 47都道府県なぞ解き&学習BOOK
 山賀愛・本田祐喜 || 監修
- ・ぶーたのぼうさい
 月ヶ瀬恭子 || 監修
- ・なぞなぞ妖怪迷路
 大河原一樹 || 作・絵
- ・10歳から学ぶ植物の生きる知恵 最強無敵の雑草たち
 稲垣栄洋・小島よしお || 著

郷土書



沖縄のもあい大研究
 平野(野元)美佐 || 著
 ★もあいのこれまでと今、そしてこれか
 らについて。「あるある」と笑える話も
 あります。

- ・沖縄画
 土屋誠一[ほか] || 編
- ・南島の地名を歩く
 南島地名研究センター || 編
- ・アゲアゲめし AWARD 公式ガイドブック
 ぴあ
- ・土地の記憶に對峙する文学の力
 大城貞俊 || 著

一般書

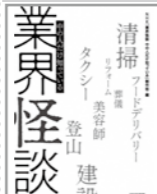

**業界怪談 NHK「業界怪談 中の
 人だけが知っている」制作班 || 編**
 ★その業界で働く人にはあるあるか
 も? 様々な業界で働く人たちの怖い
 体験談を集めた短編集。

- ・年長者の作法
 一条真也 || 著
- ・部下に「困ったら何でも言ってね」はNGです
 伊藤誠一郎 || 著
- ・西洋の鍵 4千年の歴史にみるすぐれた機能とデザイン
 ジャン=ヨーゼフ ブルナー || 著
- ・〈標本〉の発見 科博コレクションから
 国立科学博物館 || 編著

電子図書館



**南フランスの休日
 プロヴァンスへ 最新版**
 町田陽子 || 著
 ★フランス南東部に広がるプロヴァンス地方のお
 すすめスポットや料理・ワインなど、最新情報が
 満載です。

- ・未来をつくる! あたらしい平和学習
 稲葉茂勝 || 著 こどもくらぶ || 編
- ・0~6歳の見守り子育て 入学後の学力がぐんと伸びる
 井坂敦子 || 著
- ・世界一やさしい ChatGTP&画像生成 AI(impress mook)
 落合陽一が生成 AI を語る!
 世界一やさしいシリーズ編集部 || 編
- ・ばけましておめでとう 電子版(おはなしワンダー夢と感動
 がいっぱい)
 村中弘美 || 作

※図書館の本を破いてしまった方は、ご自身で修理せずに、そのまま図書館カウンターまでお持ち下さい。



おはなしたまてばこ 節分おはなし会!

節分の絵本や紙芝居など、楽しいおはなしのプログラムを予定しています♪豆まきや鬼の踊りもあり! どうぞ、ご家族でお越し下さい。
 日時: 2月3日(土) 午後3時から
 場所: こどもエリア おはなしのへや(参加無料・事前受付必要なし)

2月の博物館



休館日 毎週月曜日
 建国記念の日: 11日(日)
 天皇誕生日: 23日(金)

あなたの家に眠っていませんか?

宮古島市総合博物館では、明治から昭和期に使われていた生活用品や電化製品、学校関係資料(例えば通知表や制服をはじめ学生帽など)や、次の世代に伝えたい風景を収めた古い写真や映像を集めています。あなたの家の片隅に眠っているかもしれません。それらの資料をお持ちの方は博物館へご連絡ください。



博物館 HP

☎ 宮古島市総合博物館 ☎ 73-0567 FAX: 0980-73-0822
 E-mail: museum@city.miyakojima.lg.jp

2月 マティダ市民劇場 ☎ 72-9622

催し物案内 ※予定は変更になることがあります。各主催者の情報をお確かめのうえ、ご来場下さい。

- 利用料金の納期限 原則2週間以内。※納付が確認できない場合、利用をお断りすることがあります。予めご注意ください。
- 必要な書類 文化ホール利用許可申請書、附属設備利用許可申請書
- 受付期間 利用する月の1年前の初日から。受付時間は午前9時から午後5時まで。
 ※利用許可の順位は原則申請順となります。

期日	催し物	入場料(円)	開場と開演	主催/連絡先
3(土)	みっちゃんフェスティバル2024 in 宮古島	1,000円	開場 16:00 開演 17:00 終演 19:00	(株)宮原商店 ☎ 090-3796-0634 與那覇
4(日)	2023年度 ピティナピアノステップ 宮古地区冬季	無料	お問合せください	全日本ピアノ指導者 協会宮古ステーション ☎ 090-6858-1243 上原
10(土)	山本太郎とおしゃべり会	無料	開場 18:30 開演 19:00 終演 21:00	れいわ新選組 ☎ 03-6206-7611
18(日)	令和5年度 宮古島市の教育を語る市民大会	無料	開場 13:30 開演 14:00 終演 16:50	宮古島市教育委員会 教育総務課 ☎ 73-1970
22(木)	令和5年度 宮古島市長寿大学修了式	無料	開場 12:30 開演 13:00 終演 16:30	宮古島市高齢者支援課 ☎ 72-3193 宮古島市社会福祉協議会 我如古
24(土)	第37回全宮古吹奏楽祭	500円	開場 13:00 開演 14:00 終演 16:20	宮古地区吹奏楽連盟 ☎ 72-9737 北中学校 金城

令和5年度宮古島市の教育を語る市民大会開催

【日時】 令和6年2月18日(日)
 【受付】 13:30 開会 14:00
 【場所】 宮古島市文化ホール(マティダ市民劇場)
 【内容】 教育の日表彰、講演 他
 【講師】 ピーター・フランクル氏(数学者・大道芸人)
 テーマ「人生を楽しくする方程式」



【ピーター・フランクル氏】
 1953年ハンガリー生まれ。ハンガリーの最高科学
 研究機関であるハンガリー学士院のメンバーであ
 り、日本ジャグリング協会名誉顧問でもあります。
 語学にも長けており、大学で講義できる程度に話せ
 る言語は12カ国語。その才能を活かし、110カ国
 以上を訪問しています。現在は人生を楽しくするコ
 ツ等をより多くの日本人に伝えたいと講演活動に力
 を入れています。

☎ 宮古島市教育委員会 教育総務課 ☎ 73-1970

第14回苧麻糸展示会「島で受け継がれる苧麻績みの手技」 宮古上布保持団体「コレクション展-むら巡りツアー-」

国指定重要無形文化財「宮古上布」及び国選定保存技術「苧麻糸手績み」に
 関する合同展示会を開催いたします。会場では、宮古苧麻績み保存会の実施
 する講習を受講した研修生の苧麻糸の展示や、ブー引き、ブーンミ、撚り掛
 けの体験・実演を行います。また、宮古上布保持団体の所蔵する宮古上布の
 コレクション展もあわせて行われます。

【展示会】
 日時: 2月17日(土)~18日(日) 両日とも午前10時~午後4時
 入場、参加費無料
 場所: 宮古島市歴史文化資料館(旧砂川中学校)

【主なイベント】
 ■講演会「宮古島の苧麻について」
 講師: 花城良廣(一般財団法人 沖縄美ら島財団理事長)
 日時: 2月17日(土) 午後2時~4時
 ■苧麻で紙漉き体験
 日時: 2月18日(日) 午後2時~3時



☎ 宮古島市歴史文化資料館 ☎ 77-4506

令和6年 緑の募金運動について

公益社団法人沖縄県緑化推進委員会・宮古島市緑化支部では、森林や緑を守り育てる県民参加の森づくりや緑化運動を推進するため緑の募金運動を実施しております。

緑の募金運動にご協力お願いいたします。

- 【募金集中期間】2月1日～2月29日
 【募金額の目安】家庭募金 200円以上(目安)
 職場募金 500円以上(目安)
- ☎ 沖縄県緑化推進委員会 ☎ 098-987-1644
 みどり推進課 ☎ 72-9784

知って得する！ 農業者年金

農業者の方は、国民年金の上乗せの公的な年金「農業者年金」に加入して安心して豊かな老後を！

- 農業者なら誰でも入れる「終身年金」です！
- 一定の要件を満たす方には、月額最大1万円の保険料補助
- 加入で大きな節税効果！保険料は全額社会保険料控除の対象

※加入には、
 「国民年金第1号被保険者であること」
 「年間60日以上農業に従事していること」
 「20歳～60歳未満であること」の
 3つの要件を満たしている必要があります。
 詳しくはお近くのJA宮古島市店、または宮古島市農業委員会事務局までお問い合わせください。

☎ JAおきなわ宮古島支店 ☎ 72-3311
 農業委員会事務局 ☎ 79-7811

第4回Jアラート情報伝達試験のお知らせ

地震・津波や武力攻撃などの緊急時における市民への迅速かつ確実な情報伝達が行えるよう、次のとおり全国瞬時警報システム(Jアラート※)を用いて情報伝達試験を行います。

試験の実施に伴い、次のとおり情報発信を行います。実際の災害とお間違えのないようご注意ください。

【日時】2月9日(金)11:00頃(約1分間)
 【試験文】「これは、Jアラートのテストです。」×3回
 【試験内容】

- ・屋外スピーカーによる試験文の放送
- ・市公式SNSからの試験文の配信(LINE・Twitter等)
- ・FMラジオからの試験文の放送
- ・ハザードン(防災アプリ)からの試験文の配信
- ・指定避難所等に設置されている戸別受信機からの試験文の放送
- ・Jアラートとは、弾道ミサイル情報や津波情報等の対処に時間的余裕がない事態に関する情報を国が送信し、市町村が設置した防災無線等から緊急情報を伝達するシステムです。

☎ 防災危機管理課 ☎ 72-3751(代表)

市民課からのお知らせ

市民課窓口での証明発行の繁忙期のお知らせ

例年、3月末から4月は住民異動が多くなるため、市民課窓口が一年で最も混雑する時期です。各種証明書は可能な限り早めにお取りいただくようお願いいたします。また、マイナンバーカードをお持ちの方は、コンビニで取得できる書類もございますので、こちらをご利用ください。

※マイナンバーカードによるコンビニ交付では、4桁のパスワードが必要となります。コンビニでの証明書発行の手順はQRコードでご確認ください ▶▶▶



2月から3月の転出について

マイナンバーカードをお持ちの方は、マイナポータルを利用してオンラインでお手続きが可能です。(役所に向く必要がありません)オンラインでの転出手続きにはマイナンバーカードのパスワードを入力する必要があります。お忘れの方は、早めに再設定の手続きを市民課窓口で行ってください。※再設定は、マイナンバーカード持参のうえ、ご本人でのお手続きとなります。マイナポータルでの転出手続きはQRコードから可能となります ▶▶▶

☎ 市民課 窓口係住基担当 ☎ 72-3751



核兵器廃絶平和都市宣言標柱設置

宮古島市は、平和憲法から非核三原則の完全実施を願い、すべての国の核兵器の全面廃絶と軍備縮小を強く訴え、人類の永遠の平和を希求し、2007(平成19年)8月28日、「核兵器廃絶平和都市宣言」をしております。昨年10月22日、市役所総合庁舎敷地内に標柱設置を行いました。

“もしも”に備えよう！ 救命講習会受講者募集のお知らせ

下記日程で定例救命講習会を開催します。
2月の開催予定日
11日(日)、25日(日)
 (日程は変更する可能性があります)



- 講習時間・内容
 普通救命講習Ⅲ 11日 9:00～12:00
 (主に乳児～小児を対象とした心肺蘇生法、AED使用法、異物除去法、大出血時の止血法)
 上級救命講習 25日 9:00～17:00
 (乳児～成人を対象とした心肺蘇生法、AED使用法、異物除去法、搬送法、その他の応急手当等)
 - 場 所：消防本部2階ホール
 - 受 講 料：無料※講習会3日前までに要予約
- ☎ 宮古島市消防本部 応急手当指導員 ☎ 72-0943

国民健康保険加入者のみなさまへ

～正しい所得の申告をお願いいたします～

- 18歳以上の方は、前年中の収入がなくても、扶養控除対象者でも申告が必要です！
 申告をしないと、下記のような不利益が生じます。
- ①所得の低い世帯に対して適用される軽減制度を受けることができません。
 - ②高額療養費を活用する際の自己負担限度額が最も高い区分となります。
 - ③国民健康保険税の減免制度の活用ができません。
- ☎ 国民健康保険課 賦課徴収係 ☎ 73-1973

マイナンバーカードを被保険者証として利用することができます！

オンライン資格確認が導入されている医療機関等ではマイナンバーカードを被保険者証として利用することができます。利用するためにはマイナンバーカードの健康保険証利用登録が必要です。

※利用登録後も引き続きお手持ちの被保険証を使用することができますので、返却する必要はありません。また、オンライン資格確認等システムを導入していない医療機関等では引き続き被保険証の提示が必要となりますので、破棄せずお持ち下さい。

詳しくは
↓↓↓



マイナンバーカード健康保険証利用登録に関する問い合わせ先
 0120-95-0178(マイナンバー総合フリーダイヤル)
 ※音声ガイダンスに従って「4→2」の順に進んで下さい。

スマホ体験セミナー

宮古島市では、今までスマートフォンやタブレット端末を使ったことがない、または利用に不安があるというシニア層を対象にしたスマホ体験セミナーを開催いたします！

日 時：2月28日 水曜日
 1回目/10時 2回目/14時
 ※受講時間は2時間(予定)
 場 所：市役所 大ホール
 定 員：各回 20名
 申込先：市役所 情報政策課
 (電話 72-1689)

*参加するには事前申し込みが必要です

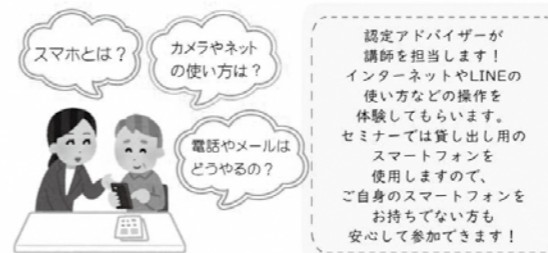

納税のお知らせ

納期限：2月29日(木)

- ・固定資産税4期
 ▶納税課 収納管理係 ☎ 72-3751(代)
- ・介護保険料普通徴収8期
 ▶高齢者支援課 介護保険料係 ☎ 73-1964
- ・国民健康保険税8期
 ▶国民健康保険課 賦課徴収係 ☎ 73-1973
- ・後期高齢者医療保険料8期
 ▶国民健康保険課 後期高齢者医療係 ☎ 72-3751(代)(内2646、2647)



相談コーナー

国民健康保険税 夜間納付窓口開設日時

- ・2月8日(木)22日(木)17時15分～18時45分
- ・場所：市役所1階 国民健康保険課
- ・お問合せ：国民健康保険課 ☎ 73-1973

ふれあい総合相談支援センター

- ・毎週 月～金(祝祭日除く)
- ・受付時間 8時30分～17時
- ・場所：社会福祉協議会 ☎ 72-3193



無料人権相談

- ・2月20日(火) 13時半～16時
 場所：市役所1階 地域振興課
- ・2月27日(火) 14時～16時
 場所：城辺公民館
 お問合せ：地域振興課 ☎ 73-4905

女性相談室

- ・毎週 月～金 9時～17時
- ・場所：市役所1階 家庭保健課 ☎ 73-1947

消費者相談窓口

- ・平日：10時～12時/13時～16時
- ・場所：市役所1階 地域振興課 ☎ 73-2695
- ・消費者ホットライン ☎ 188

夜間「暮らしの無料消費者相談」

- ・日時：2月14日(水)、28日(水)
 18時～20時 ※要予約
- ・場所：市役所1階 地域振興課
- ・お問合せ：地域振興課 生活安全係 ☎ 73-4905

 **犬・猫を飼うときのルールやマナーを守りましょう**

犬を飼うときのルール

- ① 放し飼いはしない
- ② 宮古島市に登録し、狂犬病の予防注射を受けましょう
- ③ ノミダニ対策などきちんと健康管理
- ④ 鳴き声や臭いなど近所の人に気を配る
- ⑤ 「待て」など適正なしつけをする

「宮古島市飼い犬取締条例」により、放し飼いは禁止！

犬の飼い主さん 散歩時のルールを守りましょう

- ・犬のふんは持ち帰りましょう
- ・ふんを持ち帰るための道具等を持って出掛けましょう
- ・リードを必ず付けましょう

犬や猫などを捨てたり虐待を見つけたら 110 番！

猫を飼われている方へ

- ・屋内飼育をしましょう。
- 屋内で飼うことで、鳴き声やふん尿などで近隣に迷惑をかける心配もありません。
- ・不妊去勢手術をおこないましょう。
- 繁殖を望まない場合や生まれてくる命に責任を持ってないのであれば、不幸な猫の繁殖を防いでください。
- ・飼い主は、責任を持って終生飼育をしましょう。
- 飼っている動物を捨てることは犯罪です。

野良猫にエサやりをしている方へ

- ・無責任なエサやりは止めてください。
- ・地域の住民は、猫のふんや尿等で迷惑しています。
- ・エサやりをする時には、ご近所の理解が必要です。ご近所の方々の理解のうえ、猫の世話をしましょう。

問 環境保全課 ☎ 79-5283

【使用済自動車の処理について】

- ・使用済自動車の処理には、自動車購入時等にリサイクル料金が支払われているため、お金は掛かりません。
- ・場合によっては、スクラップに価格がついてプラスになる場合もあるので、適正に処理しましょう。
- ・許可無く、使用済自動車の部品を取り外す行為は違法です。(カーナビ等、取り外し可能な物品もありますが、安易に個人で判断しないようにしてください。)
- ・車の処分は、必ず登録されている引取業者に依頼しましょう。

問 環境保全課 ☎ 79-5283

 **墓地建設について**

墓地、埋葬等に関する法律により勝手に墓地を作
ることは違法です！

(市に相談・申請・許可が必要です。)

平成 26 年 3 月より「宮古島市墓地等の経営許可に関する条例」及び同条例施行規則が制定されております。お墓を建てる際には、申請の 60 日前までに一度ご来庁いただき、事前に相談してください。(同条例施行規則第 3 条)

～墓地建設許可の大まかな流れ～

- ①市役所へ事前相談（申請の 60 日前まで）
- ②申請
お墓を建てたい場所の近隣住民や自治会への周知、説明、意見聴取（申請者が実施）を踏まえて申請。
- ③審査
市条例、内部規定に基づいて設置場所等が基準を満たすか否かの審査。
- ④審査結果
「許可」、「不許可」を判断します。
申請内容によっては基準を満たさない場合、「不許可」になることもあります。
- ⑤墓地建設工事
許可をされた場合、墓地建設現場に「墓地建設の工期」、「計画者の氏名・住所」、「業者の氏名・住所」が記載された標識を設置する。
- ⑥工事完了
工事終了後は、完了届の提出。
※お墓の建設に関してはまず相談を！

問 環境保全課 ☎ 79-5283

 **不法投棄禁止について**

ごみの不法投棄は犯罪です

ごみの不法投棄を行うと、「廃棄物の処理および掃除に関する法律」により 5 年以下の懲役・1 千万円以下（法人は 3 億円以下）の罰則が科せられます。

※違法行為をやめましょう。

日頃から、市民の皆さんが協力して不法投棄をされない環境づくりをすることも大切です。

ごみを捨てられない為に、管理する土地の草刈りを行ったり、周りに柵を設置したり、簡単に出入りされないようにチェーンなどを使ったり、自衛策を講じ適正な土地の管理をお願いします。

不法投棄が行われ、投棄者が判明しない場合は、土地の所有者・管理者がごみの撤去・処理を行わなければなりません（廃掃法第 5 条「清掃の保持」による）。不法投棄防止にご協力ください。

問 環境保全課 ☎ 79-5283

健康長寿を目指して、市民 1 人ひとりが見直そう生活習慣、受けよう健診（検診）& 保健指導！

【宮古島市の平均寿命】

■市区町村別平均寿命の男女差
(男女差の大きい 10 市区町村)

■平均寿命 (0 歳の平均余命)
男性が沖縄県内ワースト 1 位、
女性が県内ワースト 8 位

	平均寿命	県内順位 (41 市町村)	全国順位 (1,887 市区町村)
男	70.4 歳	ワースト 1 位	(下位から) 47 位
女	80.7 歳	ワースト 8 位	(上位から) 798 位

順位	都道府県	市区町村		平均寿命 (歳)		
				男女差	男	女
1	大阪府	大阪市	西成区	11.8	73.2	84.9
2	高知県	高岡郡	中土佐町	8.5	79.60	88.00
3	大阪府	大阪府	生野区	8.3	78	86.3
4	高知県	幡多郡	大月町	8.3	79.50	87.80
5	鹿児島県	大島郡	天城町	8.3	79.1	87.3
6	青森県	三戸郡	三戸町	8.3	78.5	86.7
7	沖縄県	宮古島市		8.3	79.40	87.70
8	神奈川県	川崎市	川崎区	8.2	78.8	87
9	鹿児島県	奄美市		8.2	79.20	87.40
10	青森県	下北郡	大間町	8.1	78.4	86.6

【令和 4 年度国保健診結果】

■宮古島市 3 人に 1 人がメタボ、男性は 2 人に 1 人がメタボです。

①【1 日飲酒量】 3 合以上 (多量飲酒) 宮古島市：8.3 % 同規模市：2.3 %	② 週 3 回以上就寝前 2 時間以内に夕食をとる 宮古島市：25.3 % 同規模市：14.4 %	③ 週 3 回以上朝食を抜く 宮古島市：19.1 % 同規模市：8.4 %	④ 20 歳時体重から、 10kg 以上増加している 宮古島市：45.4 % 同規模市：34.5 %
---	--	---	---

問 健康増進課ヘルスサポート係 ☎ 72-4704

 **違法な家庭ごみ回収業者を利用しないでください**

引っ越し・清掃・遺品整理などで、一度に出た多量の家庭ごみを、依頼を受けて収集運搬するには、宮古島市の「一般廃棄物収集運搬許可」が必要となります。無許可の事業者による廃棄物の収集運搬は違法ですので利用しないでください。

違法な回収を行った無許可業者には、廃棄物の処理及び清掃に関する法律第二十五条により、5 年以下の懲役若しくは 1,000 万円以下の罰金、又はこれが併科されます。

引っ越し・清掃・遺品整理などで出た多量の家庭ごみについて収集運搬の依頼をする場合は、市が許可する一般廃棄物収集運搬許可業者に依頼して下さい。

問 衛生施設課 ☎ 75-5339

 **資源ゴミの持ち去り行為について**

家庭のゴミ置き場に出された空き缶・ビンなどの資源ゴミの持ち去りはおこなわないでください。

市が回収する家庭ゴミを宮古島市の委託収集業者以外が収集運搬することは、宮古島市廃棄物の減量化の推進及び適正処理に関する条例第 5 条により禁止されております。

問 衛生施設課 ☎ 75-5339

 **宮古島市畜産物出荷奨励補助金について！**

- ・申請時に、「と畜証明書」を添えて提出
- ・初回申請時には「出荷計画書」を記入。

■対象者
牛、豚、山羊を、と畜する者 (牛については宮古食肉センターの定める一般牛と子牛のみ)

■申請期間
毎月と畜した実績を翌月 5 日までに申請
※ 5 日が土日祝祭日の場合はこれらの日の翌日期限とします。
※ ただし、3 月分については 3 月 29 日までの申請となります。
※ 必要書類：と畜した実績が記載されている「と畜証明書」

■受付場所
宮古島市役所農林水産部畜産課
(総合庁舎 3 階) ☎ 79-7814

■交付条件
① 宮古島市に住所を有する生産者であること
② 宮古島市で生産される畜産物であること
③ 宮古島市の公的義務 (市税、負担金、使用料等の納付) の滞納がないこと

問 畜産課 ☎ 79-7814

i 法務局からのお知らせ

**令和6年4月1日から
相続登記の申請が義務化されます！**

令和6年4月1日から相続登記の申請が義務化されます（※正当な理由がなく義務に違反した場合、10万円以下の過料が科される場合があります。）。

所有者が亡くなったのに相続登記がされないために、登記簿を見ても持ち主が分からず、公共事業や災害の復旧・復興事業が円滑に進まず、民間取引も進められないといった問題が生じています。

そこで、所有者不明土地問題を解決するため、相続登記の義務化など、様々な制度がスタートします。

詳しくは、那覇地方法務局宮古島支局にお問い合わせください。

☎ 那覇地方法務局宮古島支局
☎ 0980-72-2639



**農地所有者を対象にアンケートを実施
しております**

宮古島市農業委員会では、農地利用の「地域計画」作成に向けアンケート調査を実施しております。農地を所有している方を対象に、農業委員や農地利用最適化推進委員がお宅を訪問し、今後の農地利用の意向を確認しますのでご協力をお願いします。アンケートは、集落ごとの地域農業の将来方針を決める「地域計画」作成に利用されます。

対象：宮古島の農地を所有している方
時期：令和5年9月～令和6年6月頃まで

☎ 宮古島市農業委員会 ☎ 79-7811
宮古島市農政課 ☎ 79-7813

**宮古地区就農青年クラブ連絡協議会
新規会員募集**

宮古地区就農青年クラブ連絡協議会では、青年農業者の農業生産技術向上と仲間づくりを目的に、研修会や交流会の開催、地域イベントへの参加、食育活動等に積極的に取り組んでいます。下記のとおり新規会員を募集中です。クラブ活動に興味のある方は気軽にお問い合わせください。

【入会条件】年齢は概ね40才以下で、農業を始めたばかり、農業を始めたい方

【年会費】3,000円



☎ 宮古地区就農青年クラブ連絡協議会事務局
沖縄県宮古農林水産振興センター
農業改良普及課
☎ 72-3149

i 税務課資産税調査係からのお知らせ

相続人代表者指定届について

賦課期日（1月1日）以降に所有者の方が亡くなられた場合、税に関する書類を代表して受領する方（以下「代表者」といいます。）を相続人の中から指定して頂くことができます（地方税法第9条の2）。

代表者を指定する場合は、相続人のみなさまにてご確認の上、「**相続人代表者指定届**（兼固定資産現所有者申告書）」のご提出をお願いいたします。※書類は、市HPからのダウンロード、税務課でのお渡しも可能です。

固定資産現所有者申告について

所有者の方が亡くなられた場合、固定資産現所有者（以下「相続人」といいます。）の方がその納税義務を承継することとなります（地方税法第9条）。

同法第384条の3及び宮古島市税条例第74条の3の規定により、「(相続人代表者指定届兼)**固定資産現所有者申告書**」のご提出をお願いいたします。

※書類は、市HPからのダウンロード、税務課でのお渡しも可能です。

固定資産の使用者課税について

固定資産の所有者の存在が不明である場合、その使用者に対して固定資産税を課することができます（地方税法第343条第5項）。

当該固定資産の使用者を確認するために、固定資産使用状況のご確認について、使用者又は関係者に情報提供をお願いすることがあります。ご協力のほどよろしくお願いいたします。

固定資産納税通知書及び納付書送付について

所有者の方が亡くなられた場合、固定資産現所有者（以下「相続人」といいます。）の方がその納税義務を承継することとなります（地方税法第9条）。

本市が所有者の方の賦課期日までの死亡を知り、かつ、賦課期日までに不動産の相続登記が完了していない場合は、相続人全員に納税通知書を送付することとなります（地方税法第9条第4項）。

納付書につきましては、相続人代表者指定届にて届出があった代表者又は本市で定めた相続人に同封しますので、相続人でご確認の上納付をお願いいたします。

なお、本市の相続人調査状況により、相続人のうちの一部の方への送付（納期限2期（7月31日）以降での送付含む。）となる場合がありますので、ご了承ください。

☎ 税務課 資産税調査係
☎ 72-3751（内線 2448、2451）

**市・県民税の申告はお早めに！！
申告期間：令和6年2月1日（木）～3月15日（金）**

●申告が必要な方

- ・給与以外に営業、農業、漁業、畜産、不動産、配当など所得があった方
- ・年末調整をしていない方
- ・勤務先から市役所へ給与支払報告書が提出されていない方
- ・扶養親族や社会保険料など控除の追加がある方
- ・遺族年金や障害年金のみを受給していた方
- ・雇用保険のみを受給していた方
- ・県営、市営団地居住者で、令和6年10月1日現在16歳以上になる方
- ・収入がなかった方

（申告義務はありませんが、申告しないと国民健康保険料、介護保険料に影響することがあり、また所得課税証明書等が発行できないため、申告をおすすめしています）

●申告の必要がない方

- ・税務署で確定申告をされる方
- ・収入が給与のみで、勤務先が市役所へ「年末調整された」給与支払報告書を提出された方（年末調整がされていない、勤務先が市役所へ給与支払報告書を提出していない場合は、申告が必要です）
- ・収入が公的年金のみで、148万円以下の方（ただし、別途所得がある場合は、申告が必要です）
- ・生活保護受給者（ただし、所得がある場合は申告が必要です）

●申告に必要なもの

◎完成された申告用紙（未記入や未完成の申告用紙をお持ちの場合は、下記の○に該当する書類をお持ちください。）

○収入を証明できるもの

- ・給与、年金の方：源泉徴収票または給与支払者の証明書など
- ・事業所得の方：帳簿や各種領収書などの収入や必要経費が確認できるもの

○所得から控除できる金額が確認できるもの（以下、一例です）

- ・保険料控除を受ける方：国民健康保険料、介護保険料、後期高齢者医療保険料、国民年金保険料、生命保険料、地震保険料などの領収書や支払証明書
- ・医療費控除を受ける方：自身で記入した医療費控除の明細書（内訳書）
- ・障害者控除を受ける方：障害者手帳、療育手帳、精神障害者保健福祉手帳
- ・寄附金控除を受ける方：寄附金の領収書

※総合庁舎および各申告会場での申告が難しい場合、郵送での提出を推奨しています。

※対象地区は目安ですので、3月15日（金）までの実施日内のご都合の良い日程において、対応する申告会場にお越しください。

※感染症等対策のため、マスクの着用をお願いします。また、発熱（37.5℃以上）時の来庁はお控えいただくようお願いします。

1月下旬以降、順次申告書を発送します。

申告が必要な方で申告用紙が届いていない方は税務課市民税係（☎ 72-3751）までお問い合わせください。

令和6年度 市・県民税申告受付日程表 場所：宮古島市役所総合庁舎（2月15日以降）および各申告会場

実施日	夜間・休日	対象地区	場所	受付時間	実施日	夜間・休日	対象地区	場所	受付時間						
2月1日（木）		城辺地区	城辺庁舎	【午前】 9:00~11:45 【午後】 13:00~17:00	3月1日（金）		全地区	宮古島市役所総合庁舎 1階ロビー	【午前】 9:00~11:45 【午後】 13:00~17:00 【夜間窓口】 2/21・2/29・3/5 3/8・3/14 17:30~19:30 【休日窓口】 2/18・3/10 9:00~15:00						
2月2日（金）		城辺地区	城辺庁舎		3月4日（月）										
2月5日（月）		下地地区	下地保健センター		3月5日（火）	夜間窓口実施									
2月6日（火）		下地地区	下地保健センター		3月6日（水）										
2月7日（水）		伊良部地区	伊良部公民館 (旧伊良部中央公民館)	3月7日（木）											
2月8日（木）		伊良部地区	伊良部公民館 (旧伊良部中央公民館)	3月8日（金）	夜間窓口実施										
2月9日（金）		上野地区	上野庁舎	3月10日（日）	休日窓口実施										
2月13日（火）		上野地区	上野庁舎	3月11日（月）											
2月14日（水）		準備日（受付中止）		3月12日（火）											
2月15日（木）		全地区	宮古島市役所総合庁舎 1階ロビー	【午前】 9:00~11:45 【午後】 13:00~17:00 【夜間窓口】 2/21・2/29・3/5 3/8・3/14 17:30~19:30 【休日窓口】 2/18・3/10 9:00~15:00	3月13日（水）										
2月16日（金）					3月14日（木）	夜間窓口実施									
2月18日（日）	休日窓口実施				3月15日（金）										
2月19日（月）					※対象地区は目安ですので、ご都合の良い日程において実施日に対応する申告場所にお越しください。ご予約等は不要です。										
2月20日（火）					※平日お忙しい方は、下記の通り休日・夜間申告をご利用ください。										
2月21日（水）	夜間窓口実施				<table border="1"> <thead> <tr> <th>休日申告</th> <th>夜間申告</th> </tr> </thead> <tbody> <tr> <td>2月18日（日）、3月10日（日）</td> <td>2月21日（水）、2月29日（木）、3月5日（火）、3月8日（金）、3月14日（木）</td> </tr> <tr> <td>会場：宮古島市役所総合庁舎 1階ロビー</td> <td>会場：宮古島市役所総合庁舎 1階ロビー</td> </tr> <tr> <td>受付時間：9:00~15:00</td> <td>受付時間：17:30~19:30</td> </tr> </tbody> </table>				休日申告	夜間申告	2月18日（日）、3月10日（日）	2月21日（水）、2月29日（木）、3月5日（火）、3月8日（金）、3月14日（木）	会場：宮古島市役所総合庁舎 1階ロビー	会場：宮古島市役所総合庁舎 1階ロビー	受付時間：9:00~15:00
休日申告	夜間申告														
2月18日（日）、3月10日（日）	2月21日（水）、2月29日（木）、3月5日（火）、3月8日（金）、3月14日（木）														
会場：宮古島市役所総合庁舎 1階ロビー	会場：宮古島市役所総合庁舎 1階ロビー														
受付時間：9:00~15:00	受付時間：17:30~19:30														
2月22日（木）															
2月26日（月）															
2月27日（火）															
2月28日（水）															
2月29日（木）	夜間窓口実施														

☎ 税務課市民税係 ☎ 72-3751

宮古島の人口



令和5年12月31日現在
※人口は外国人数を含む

(12月の人口動態)

転入 226 転出 179
出生 29 死亡 64

総人口	55,690 (+146)
平良	38,578 (+330)
城辺	5,392 (-74)
下地	2,987 (-31)
上野	3,897 (-5)
伊良部	4,836 (-74)
男性	28,260 (+160)
女性	27,430 (-14)
世帯数	30,182 (+803)

(カッコ内は前年同月比較)

宮古島市肉まつりのご報告

イベント & ニュース

昨年12月2日・3日、市役所市民広場において「宮古島市肉まつり」を初開催！地元産の畜産物を安価で味わえる出店ブースに加え、お肉や卵が当たる大抽選会やクイズ大会、ロール回し競走、ヤギふれあいコーナーといった畜産にまつわる様々な催しを実施し、産業まつりとのコラボ効果もあり、来場者は2日間で約6,000人(肉まつり会場来場者のみ、肉まつり実行委員会独自調査)にのぼる大盛況となりました！



令和5年度明るい選挙啓発ポスターコンクール表彰 伝達式で受賞たたえる

「明るい選挙を実現するためのポスターを描くことで、将来の有権者である児童生徒の皆さんに選挙、政治への関心を持ってもらうきっかけとなること」を目的に開催された、令和5年度明るい選挙啓発ポスターコンクールにおいて、宮古島市内小中学校の児童生徒から応募のあった16作品の内、県の審査会で4作品が佳作、1作品が優秀賞を受賞。優秀賞作品については、中央審査会に出品され、見事、最高賞である「文部科学大臣・総務大臣賞」を受賞しました。

各受賞者は次の通り、文部科学大臣・総務大臣賞及び優秀賞＝平良第一小学校2年・安里笑実さん、佳作＝鏡原小学校6年・吉濱吏虹さん、久松小学校6年・佐和田美海さん、城東中学校1年・下地杏梨さん、西辺中学校2年・安里穂歩さん



明るい選挙啓発ポスターコンクール表彰伝達式

令和5年度 宮古島市上野トロピカルフルーツパークトライアル・サウディング

〈施設の活性化に向けた試験的事業暫定使用者決定のお知らせ〉

事業者：ツンググ牧場 事業内容：ジャージー牛の放牧

引き続き事業者の追加募集を行います。

○対象エリア

施設内にある多目的広場・ビニールハウス等

○期間

令和5年10月27日～令和6年3月31日

○応募資格

民間企業・NPO法人・個人事業主など

○試験的事業に係る経費：事業者負担、施設内の使用料は免除。

■詳細は、宮古島市ホームページ又は農村整備課窓口にて「実施要領」・「実施指針」をご確認下さい。

○事業内容

次の条件に合致すれば幅広く可能とします。

- ・民間活力の導入につながる事業 (例：飲食物販売・イベント・物産加工販売・キッチンカーなど)
- ・利用者(市民・観光客)の安全に配慮した事業
- ・利便性、サービスの向上が見込まれる事業

問 農村整備課 担当：棚原 ☎ 79-7812 FAX:79-7816



税金に関するお知らせ

所得税・消費税の申告はe-TAXをご利用ください



所得税及び復興特別所得税の確定申告

所得税及び復興特別所得税の確定申告は、毎年1月1日から12月31日までの1年間に生じた全ての所得の金額とそれに対する所得税等の額を計算し、申告期限までに確定申告書を提出して、源泉徴収された税金や予定納税で納めた税金などの過不足を精算する手続です。

令和5年分の確定申告書の受付は、令和6年2月16日(金)から同年3月15日(金)までです※。

※還付申告書は、令和6年2月15日(木)以前でも提出できます。

なお、確定申告相談会場には例年多数の方が訪れており、会場内の混雑緩和のため、会場への入場には「入場整理券」が必要ですので、国税庁ホームページで入手方法等の詳細をご確認ください。

また、税務署の閉庁日(土・日曜・祝日等)は、通常、税務署での相談及び申告書の受付を行っておりませんが、一部の税務署では、2月25日(日)に確定申告の相談及び申告書の受付を行います(前年の日程と異なっておりますので、詳細は国税庁HPでご確認ください)。

国税の納付は キャッシュレス納付が便利です！

■振替納税

振替日(令和6年4月23日(火))に指定の金融機関の預貯金口座から自動的に引き落とされます。

※振替納税をお申込みの場合は、「預貯金口座振替依頼書兼納付書送付依頼書」を令和6年3月15日(金)までに提出してください。

所得税及び復興特別所得税の納期限は、令和6年3月15日(金)です。以下のいずれかの方法で、納付してください。

- ダイレクト納付(e-Taxによる口座振替) e-Taxによる操作で納税者ご自身名義の預貯金口座から口座引落しにより納付する方法です。
- インターネットバンキング等
- クレジットカード納付
- スマホアプリ納付
- コンビニ納付(QRコード)
- 窓口納付

消費税・地方消費税(個人事業者)の確定申告と納税は正しくお早めに

【令和5年分において課税事業者となる個人事業者の方】

- ①令和3年分の課税売上高が1,000万円を超える事業者
- ②令和3年分の課税売上高が1,000万円以下の事業者で、令和4年12月末までに「消費税課税事業者選択届出書」を提出している事業者
- ③①、②に該当しない場合で、令和4年1月1日から令和4年6月30日までの期間(特定期間)の課税売上高が1,000万円を超える事業者
- ④インボイス発行事業者の登録を受けている事業者

申告期限 納付期限 令和6年4月1日(月)

口座振替をご利用の場合は 振替日 令和6年4月30日(火)

●詳しくは国税庁のホームページをご覧ください <https://www.nta.go.jp>

広告



無料出張相談会を定期的で開催しています。

日程についてはお電話にてお問合せ下さい。

沖縄弁護士会所属 3月5日(火)6日(水)開催決定！
弁護士 長尾 大輔 (宮古島で7年余り執務していました)

浦添事務所 〒901-2102 沖縄県浦添市前田1061番地グランドツール・グスク3号室
tel. 098-988-0217 fax. 098-988-0219 「そらうみ 弁護士」で検索

令和5年度 沖縄県最低賃金

●地域別最低賃金 令和5年10月8日～ 時間額 896円

●特定(産業別)最低賃金

※ 令和5年度は【新聞業】、【自動車(新車)小売業】、【各種商品小売業】、【糖類製造業】は、改正がありませんでした。このため令和5年10月8日から地域別最低賃金が適用されます。